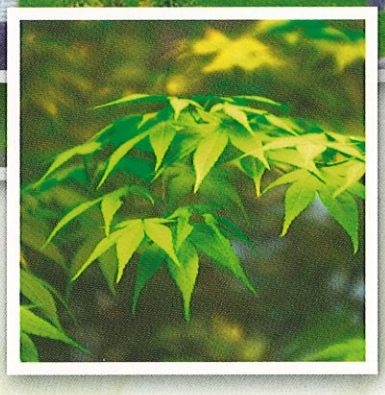

RÉSIDENCE
les Vertes Années

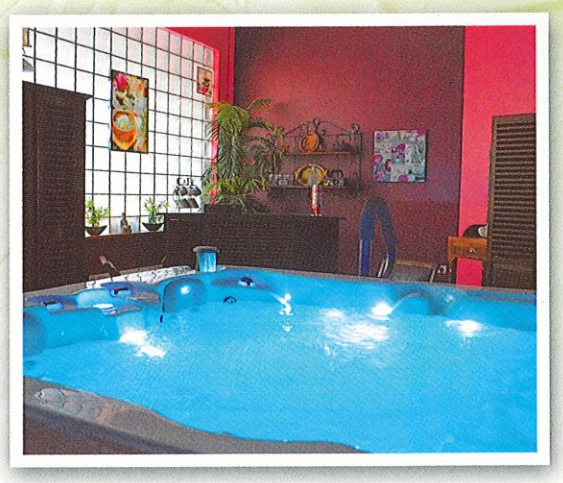

ESPACE JACUZZI

11, rue du Général Leclerc
59212 WIGNEHIES
Tél. : 03 27 56 43 10
Fax. : 03 27 56 43 01

Mail : accueil.ehpadwignehies@orange.fr
residencelesvertesannees.fr

Mot d'accueil de la Direction

Bienvenue,

Vous avez décidé de prendre contact avec notre Établissement et nous vous en remercions. Ce document a été conçu pour vous, afin de vous faire découvrir la vie et l'environnement de notre résidence ainsi que les services proposés aux résidents. Il vous exposera également les démarches administratives utiles en vue d'une éventuelle admission.

Une équipe soignante composée d'infirmiers et d'aides-soignants est présente chaque jour de 6 h 30 à 21 h, la surveillance de nuit est ensuite assurée par une équipe d'aides-soignant(e)s. Chaque résident a le choix de son médecin traitant. Un(e) psychologue et un(e) assistant(e) social(e) peuvent intervenir sur demande. L'ensemble du personnel de l'Établissement se tient disponible et attentif à vos attentes et à vos éventuelles interrogations. Avec vous, le personnel mettra tout en œuvre afin que votre séjour ou celui de votre parent soit le plus agréable et paisible possible.

« Ce qui se fait pour vous se fait avec vous ».

La Direction,

Merci de votre confiance

Présentation générale

La résidence « Les Vertes Années » est un **EHPAD** (**É**tablissement d'**H**ébergement pour **P**ersonnes **Â**gées **D**épendantes) qui accueille les personnes dès 60 ans valides ou en perte d'autonomie, pour un hébergement permanent. L'établissement est médicalisé et dispose du statut public avec un agrément à l'Aide Sociale de 40 places.

Des aides peuvent être sollicitées, telles que l'**A.P.A.** (**A**llocation **P**erson-nalisée à l'**A**utonomie qui est versée par dotation globale à l'Établissement) ainsi que l'Allocation au Logement.
Un service social est à votre écoute pour vous accompagner dans vos démarches administratives.

La résidence bénéficie d'un espace "Bien-être" avec un jacuzzi et une salle d'aromathérapie, d'un jardin, ombragé et fleuri, accessible aux personnes en perte d'autonomie, et permet, grâce à sa proximité avec le centre-ville, une facilité d'accès aux commerces du village (presse, boulangerie, petite épicerie, fleuriste, etc.) pour les résidents et leurs proches.

Les tarifs "dépendance" sont fixés chaque année par Monsieur le Président du Conseil Départemental du Nord.
Vous trouverez en annexe l'ensemble des tarifs applicables pour l'année en cours, dans les fiches ci-jointes ainsi que la charte des droits et libertés de la personne accueillie et notre règlement de fonctionnement.

Enfin, je tiens à remercier particulièrement M. et Mme MASSIN-TADDEI, pharmaciens de Wignehies pour leur collaboration et leur partenariat privilégiés.

Un engagement pour la qualité

Notre projet d'établissement 2014-2018 a été travaillé avec des représentants des résidents, familles et professionnels.

Tous les personnels sont formés aux principes de l'Humanitude de GINESTE et MARESCOTTI.

En 2014, nous avons obtenu le label qualité PROVIAL.

La PRISE EN SOINS concerne tous les aspects qui régulent la vie en établissement :

- l'accueil,
- l'accompagnement du résident,
- les prestations hôtelières (restauration-blanchisserie-services techniques et entretien),
- l'animation,
- les soins infirmiers et de nursing.

Le projet de vie et de soins personnalisé garantit la qualité des soins au résident, la prise en compte de ses besoins fondamentaux et la continuité de son bien-être par la **Bientraitance**.

Les locaux

Chaque chambre est équipée d'un mobilier fonctionnel et dispose d'une salle de bains. Un téléphone ainsi qu'un système d'appel malade sont installés pour joindre confort et sécurité.
Afin de reproduire un cadre familier, vous pouvez apporter certains petits meubles et objets personnels.

Des locaux collectifs intérieurs et extérieurs sont aussi à votre disposition :

- une salle de restaurant agréable, spacieuse et climatisée, comprenant un espace aménagé permettant de garantir intimité et tranquillité au moment des repas,
- une salle de cinéma,
- un salon de coiffure,
- un jardin thérapeutique,
- une salle d'aromathérapie,
- un ordinateur accessible pour communiquer via Skype,
- des petits salons et patios,
- un coin kiosque avec fontaine et mur végétal,
- un espace Bien-Être avec Aromathérapie et Jacuzzi,
- Wi Fi généralisé à l'ensemble du bâtiment.

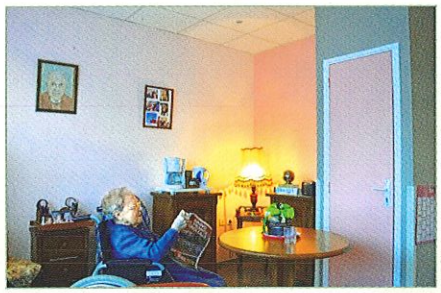

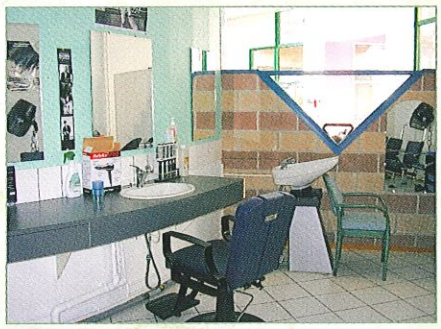

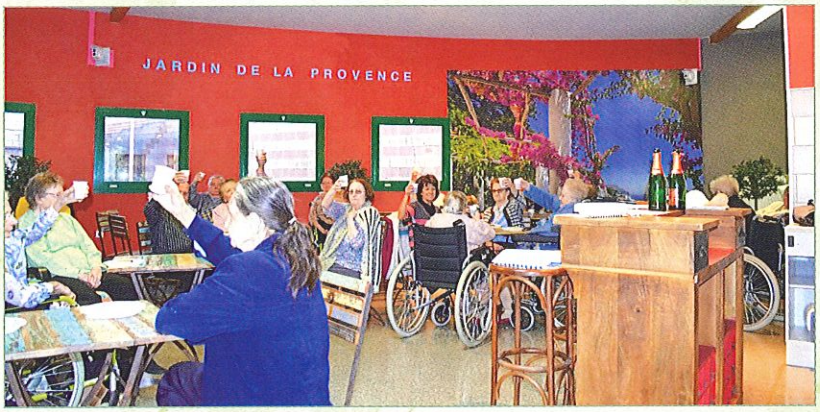

Les repas

Les repas sont confectionnés sur place par une équipe de cuisiniers sans cesse à la recherche de la meilleure qualité des prestations en vue de maintenir les habitudes alimentaires des résidents.

4 repas sont fournis quotidiennement :

petit déjeuner à partir 7 h 30, sous forme de buffet en salle ou sous forme de plateau en chambre à partir de 8 h	
déjeuner : service à 12 h	
collation : 15 h	
dîner : service 18 h	

Le choix entre deux plats est proposé au résident au déjeuner ainsi qu'une collation nocturne à partir de 21 h à la demande ou si besoin.

Le linge

Le linge du résident est identifié à son nom dès son arrivée. Par la suite, celui-ci sera entretenu par nos soins sauf si souhait différent de la famille.

L'animation

Le service Animation propose diverses activités telles que :

- jeux de société,
- cinéma sur grand écran,
- ateliers mémoire,
- confection de pâtisseries ou de plats,
- peinture,
- séances d'aromathérapie,
- soin de bien-être – séance jacuzzi,
- chorale,
- loto,
- organisation de manifestation lors des fêtes (chandeleur, carnaval, fête de la Commune, fête des mères et pères, Téléthon, fête de fin d'année, etc.).

Des échanges avec les écoles, les associations ou des animateurs extérieurs, maintiennent le résident dans un environnement social, culturel et ludique.

Des sorties collectives sont également organisées (musée, spectacle, restaurant etc.) voire 1 séjour de vacances pour lesquels une contribution financière peut être demandée.

L'établissement dispose d'un véhicule **TPMR** (**T**ransport de **P**ersonnes à **M**obilité **R**éduite) adapté à la population accueillie.